

Gemeinde Aumühle

Abstimmungsergebnis:

Stimmberechtigt:

Ja-Stimme(n):

Nein-Stimme(n):

Enthaltung(en):

Ausschluss nach § 22 GO:

Berichtsvorlage 12/039/2023 Status voraussichtlich: öffentlich Sichtbarkeit im Internet: öffentlich	Datum: 03.07.2023 Federführend: Amt V.0 - Amt für Jugend, Bildung und Kultur	
Ev. Kita Aumühle Verwendungsnachweis 2022		
Beratungsfolge:		
Datum	Gremium	Zuständigkeit
28.08.2023	Ausschuss für Kultur, Bildung und Sport der Gemeinde Aumühle	Kenntnisnahme
30.08.2023	Finanzausschuss der Gemeinde Aumühle	Kenntnisnahme
07.09.2023	Gemeindevertretung Aumühle	Kenntnisnahme

Sachverhalt:

In der Anlage wird dem Gremium die geprüfte Kita-Endabrechnung 2022 der Ev. Kita Aumühle vorgelegt.

Im Ergebnis muss die Einrichtung eine Rückzahlung an die Gemeinde in Höhe von 41.783,20 € leisten.

In der Anlage sind auch die Mittel, die die Gemeinde in 2022 für die Kita bekommen hat (SQKM-Mittel) aufgeführt. Im Ergebnis wäre die Kita in 2022 mit den Mitteln aus dem SQKM nicht ausgekommen.

Ein entsprechendes Schreiben wurde bereits an den Träger versendet.

Zur besseren Übersicht und zur Allgemeinen Information liegt dieser Vorlage eine Grafik zur Finanzierung von Kindertagesstätten bei. Diese Übersicht verdeutlicht die derzeitigen Finanzflüsse. Sollte hierzu Beratungsbedarf bestehen, kann dies im Rahmen folgender Sitzungen aufgearbeitet werden.

Finanzielle Auswirkungen:

Anlage/n:

1 Verwendungsnachweis 2022 Ev. Kita Aumühle

Verwendungsnachweis für die Ev Kita Aumühle

Kostenart	Haushalt für das Jahr 2022	IST für das Jahr 2022	Erläuterungen/Bemerkungen
Personalkosten			
Vergütung inkl. AG-Anteile	385.050,00 €	291.321,81 €	
Vertretung	- €	4.643,58 €	
Berufsgenossenschaft	1.500,00 €	1.677,67 €	
Fortbildung	3.500,00 €	310,00 €	
Personalbeschaffung	2.500,00 €	4.317,87 €	
Pers.bezogene Sachausgaben	600,00 €	319,74 €	
Hauswirtschaftskräfte	- €	- €	
sonst. Personal	33.650,00 €	38.809,67 €	
Fremdpersonal (Zeitarbeit)	- €	64.191,13 €	
Fachberatung/Qualitätsmanagement	2.400,00 €	2.162,51 €	
FSJ/Bufdi	6.600,00 €	2.073,18 €	
Kosten für Ausbildung/PIA	36.250,00 €	29.645,05 €	
Reisekosten	300,00 €	218,16 €	
Integrationsmaßnahmen	- €	- €	
Zwischensumme	472.350,00 €	439.690,37 €	
fachbezogene Kosten			
Spiel-, Besch.material	3.500,00 €	8.370,46 €	
Fernmeldekosten	1.400,00 €	1.288,70 €	
Lehr- und Lernmaterial	- €	- €	
Inventar	- €	- €	
Lebensmittel (ohne Mittag)	2.600,00 €	422,32 €	
Verbrauchsmittel	6.750,00 €	3.836,24 €	
Erwerb bewegliche Sachen (nur die Kosten, die nicht abzuschreiben sind)	2.000,00 €	560,19 €	
Zwischensumme	16.250,00 €	14.477,91 €	
objektbezogene Kosten			
Miete (Mietzins)	24.000,00 €	23.980,56 €	
Bewirtschaftung	17.930,00 €	15.462,89 €	
Unterhaltung	11.000,00 €	13.248,63 €	
Versicherung	- €	- €	
Gebäudereinigung	1.000,00 €	2.915,03 €	
Zwischensumme	53.930,00 €	55.607,11 €	
andere Kosten			
Geschäftsaufwand	4.000,00 €	5.270,65 €	
Verwaltungskosten	19.180,00 €	19.180,00 €	
Abschreibung für bewegliche Sachen	4.900,00 €	3.580,75 €	
Spendenübertrag	- €	- €	
Zuf.Sonderp.Investitionen	- €	- €	
Rücklagenzuführung	- €	1.957,96 €	
Sprachförderung	- €	- €	
weitere Verwaltungs- und Betriebsausgaben	1.350,00 €	467,94 €	
Mittag	18.000,00 €	20.738,11 €	
Zwischensumme	47.430,00 €	51.195,41 €	
Summe Kosten	589.960,00 €	560.970,80 €	
Einnahmen			
Zuschüsse vom Kreis (einschl. Land und ggf. Bund) Sonderprogramme OHNE SQKM	- €	- €	
Elternbeiträge (inkl. Sozialstaffel) SOLL	99.316,08 €	101.331,23 €	
Trägeranteil (inkl. Spenden)	6.500,00 €	6.536,50 €	
sonstige Einnahmen (z.B. Versicherungsschäden, Nachzahlungen Vorjahr)	2.600,00 €	8.115,94 €	
Zuschuss PIA	15.080,00 €	17.788,02 €	
Einnahmen Mittag	20.600,00 €	23.118,39 €	
Integrationsmaßnahmen	- €	- €	
Summe Erträge	144.096,08 €	156.890,08 €	
Von der Amtsverwaltung ausfüllen:			
Gemeindeanteil (Defizit)	445.863,92 €	404.080,72 €	
abzgl. Gezahlter Abschläge		445.863,92 €	
Guthaben/Nachzahlung (nach Verwendungsnachweis)		41.783,20 €	

Nachrichtlich

SQKM-Mittel in 2022		364.916,00 €
Anteile der SQKM Förderung für 2022		
Personalkosten für päd. Personal	ca.	248.142,88 €
Leitungszuschlag für die Freistellung der Leitungskraft	ca.	43.789,92 €
Sachkosten	ca.	72.983,20 €

Ergebnis Verwendungsnachweis ohne Zuschuss der Gemeinde (SQKM direkt an die Kita)

Ausgaben	560.970,80 €
Einnahmen	521.806,08 €
Überschuss/Defizit	-39.164,72 €

KITA FINANZIERUNG

ZAHLUNGSABLAUFE NACH DEM NEUEN KITAGESETZ

seit 01.01.2021

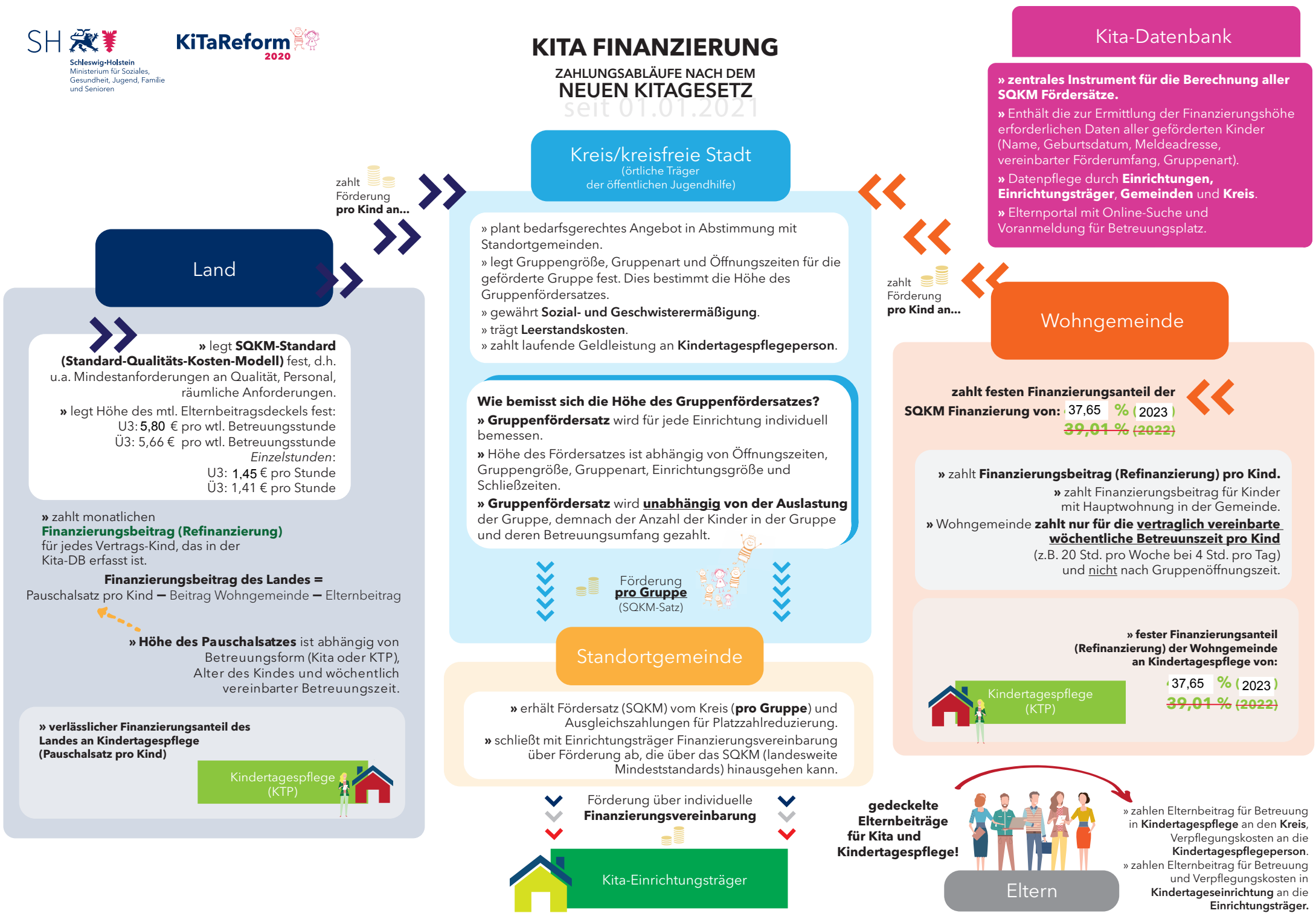

Kreis/kreisfreie Stadt
(örtliche Träger
der öffentlichen Jugendhilfe)

- » plant bedarfsgerechtes Angebot in Abstimmung mit Standortgemeinden.
- » legt Gruppengröße, Gruppenart und Öffnungszeiten für die geförderte Gruppe fest. Dies bestimmt die Höhe des Gruppenfördersatzes.
- » gewährt **Sozial- und Geschwisterermäßigung**.
- » trägt **Leerstandskosten**.
- » zahlt laufende Geldleistung an **Kindertagespflegeperson**.

Wie bemisst sich die Höhe des Gruppenfördersatzes?

- » **Gruppenfördersatz** wird für jede Einrichtung individuell bemessen.
- » Höhe des Fördersatzes ist abhängig von Öffnungszeiten, Gruppengröße, Gruppenart, Einrichtungsgröße und Schließzeiten.
- » **Gruppenfördersatz** wird **unabhängig von der Auslastung** der Gruppe, demnach der Anzahl der Kinder in der Gruppe und deren Betreuungsumfang gezahlt.

Förderung **pro Gruppe**
(SQKM-Satz)

Standortgemeinde

- » erhält Fördersatz (SQKM) vom Kreis (**pro Gruppe**) und Ausgleichszahlungen für Platzzahlreduzierung.
- » schließt mit Einrichtungsträger Finanzierungsvereinbarung über Förderung ab, die über das SQKM (landesweite Mindeststandards) hinausgehen kann.

Förderung über individuelle
Finanzierungsvereinbarung

Kita-Einrichtungsträger

Kita-Datenbank

- » **zentrales Instrument für die Berechnung aller SQKM Fördersätze.**
- » Enthält die zur Ermittlung der Finanzierungshöhe erforderlichen Daten aller geförderten Kinder (Name, Geburtsdatum, Meldeadresse, vereinbarter Förderumfang, Gruppenart).
- » Datenpflege durch **Einrichtungen, Einrichtungsträger, Gemeinden** und **Kreis**.
- » Elternportal mit Online-Suche und Voranmeldung für Betreuungsplatz.

Wohngemeinde

zahlt festen Finanzierungsanteil der
SQKM Finanzierung von: 37,65 % (2023)
39,01 % (2022)

- » zahlt **Finanzierungsbeitrag (Refinanzierung) pro Kind**.
- » zahlt Finanzierungsbeitrag für Kinder mit Hauptwohnung in der Gemeinde.
- » Wohngemeinde **zahlt nur für die vertraglich vereinbarte wöchentliche Betreuungszeit pro Kind** (z.B. 20 Std. pro Woche bei 4 Std. pro Tag) und **nicht** nach Gruppenöffnungszeiten.

» **fester Finanzierungsanteil (Refinanzierung) der Wohngemeinde an Kindertagespflege von:**

Kindertagespflege (KTP) 37,65 % (2023)
39,01 % (2022)

gedeckelte Elternbeiträge für Kita und Kindertagespflege!



Eltern

- » zahlen Elternbeitrag für Betreuung in **Kindertagespflege** an den **Kreis**, Verpflegungskosten an die **Kindertagespflegeperson**.
- » zahlen Elternbeitrag für Betreuung und Verpflegungskosten in **Kindertageseinrichtung** an die **Einrichtungsträger**.

Land

- » legt **SQKM-Standard (Standard-Qualitäts-Kosten-Modell)** fest, d.h. u.a. Mindestanforderungen an Qualität, Personal, räumliche Anforderungen.
- » legt Höhe des mtl. Elternbeitragsdeckels fest:
U3: 5,80 € pro wtl. Betreuungsstunde
Ü3: 5,66 € pro wtl. Betreuungsstunde
Einzelstunden:
U3: 1,45 € pro Stunde
Ü3: 1,41 € pro Stunde

» zahlt monatlichen **Finanzierungsbeitrag (Refinanzierung)** für jedes Vertrags-Kind, das in der Kita-DB erfasst ist.

Finanzierungsbeitrag des Landes =
Pauschalsatz pro Kind – Beitrag Wohngemeinde – Elternbeitrag

» **Höhe des Pauschalsatzes** ist abhängig von
Betreuungsform (Kita oder KTP),
Alter des Kindes und wöchentlich vereinbarter Betreuungszeit.

» **verlässlicher Finanzierungsanteil des Landes an Kindertagespflege (Pauschalsatz pro Kind)**

Kindertagespflege (KTP)



zahlt Förderung **pro Kind an...**

zahlt Förderung **pro Kind an...**